晶報

上海三馬路 二八六號

定報價格
直接訂購中國境內全年四元半年二元【紀念期內特價三元】每月四角日本同 其餘外國各埠加倍均作大洋計算 報費先惠郵費在內郵票加一 分館訂購每月六角餘酌加

今日一張零售大洋二分八釐

□內政部登記證中字一五二二號□

□中宣部登記證警字一二二六號□

第二千五百二十五號

□中華郵政特准掛號立券照新聞紙類包優寄遞之報紙□ □每日發行增刊無定□

廣告刊例

【特別】報頭兩面及上幅橫條面議【普通】每格計十五字長十九字寬每期一律洋六元半格起碼如指定地位另加【新聞中縫】每格計三十字高十字寬每期洋八元【封面中縫】分格與新聞中縫同每期洋五元

□定慧齋隨筆(一三三) (余叢山)

又致張仲遠莊蕙生書云、趙呂劉三子均到營、已與接談一次、尚須留三四日再深談、劉子才尤美、若善教養、當可有成、實善堂固可位置、而鄙人屬望、尚不止於牙釐之薪水、照例之保舉也、呂子是故人之子、一見尤為心惻、堯仙之後、豈忍以縣丞降辱、必應於捐銅局加捐知縣、分發試用、林翼必竭力助之、或俟有便、再謀成全之法、此子頗醇美、趙子與我情本深、或加助捐資、或待異日効力、入名軍籍、均無不可、總論三子、劉之異日成就較易、亦較大、呂子如飛鳥依人、人自憐之、趙子頗見樸采、剷落浮華、返於醇樸、乃可有造、從學入德、固有其門、不習為吏、當自得師、孔子之教、不輕許人以從政、蓋其慎也、此三人者、應以何人為從政之才、公試思之、不患無位、患所以立、鄙見異日之行走分發、凡公有言、弟必應命、餘舉人以祿位較易、而成人之美、使之棣習成才、似較難也、觀上所論、文忠鑒別人才之精審、與眷眷友誼之深情暨成全人才之審愼、眞可佩也、

□時壇□

□讀凍蠅記武昌重修張文襄公祠事感賦於後(二) (楚尹)

吟鬢翛翛並門存。替散峨冠貴胄孫。十髮飄消黃菊歛。猶傳墮馬輓英魂。

同光四公子、散原年丈有門存舊文襄擊鉢體韻、予與易叔實市樓伯斗生、廖戰燕金獲勝、袁瞿園兄、有猶為南皮搖尾聲之題詞、程十髮黃菊友、皆南皮所賞、張之文孫墮馬輓聯、膾炙人口、又一文生號稻生者、民初同賓替散予冠、

大廈余家燕翼貽。玉壺餞別淚絲絲。岳樓波闊雲封渡。海上牙琴捶碎宜。

民三不肯由鄂調尹岳常澧地、來去各兩律、頗動楚聲、兼司內務鄂署、即予父任鄂藩所建、故武昌雜感中、有廣廈翻疑私燕翼之句、橡闊餞於抱冰室、臨拍照時、尙有淚溢哭失聲者、予負甚矣、

請用 肥皂大王 象牌白玉皂

各界試用 有意外希望 人人可得 個個不空

質地潔白 可洗綢衣 餽贈親友 如蒙賜顧 專車送奉

經久不縮 可以沐浴 最為合宜 請撥電話 不取送力

電話 九四四九七

試用利益 茲爲各界試用起見特價每元念塊外裝精美錫盒並附送與趣券一張該券號碼依照第十四期航空獎券頭獎相符者奉贈本牌香皂一百箱如蒙賜顧請撥電話號碼九四四九七當即專車送奉不另取資倘貨不合包退還洋良機勿再幸勿交臂失之 華德皂廠謹啓

外埠招請經理 詳章樣品函索即寄

華德皂廠出品 總發行所浙江路洪德里七號 電話九四四九七

四明儲蓄會

一日一文錢、三年積一千、繩鋸木合斷、水滴石要穿。

本會辦理 活期儲金 長期儲金 分期儲金 定期儲金 教育儲金 婚嫁儲金 養老儲金

現在辦法穩固利息優厚手續簡便儲蓄以備將來不時之需

飛力司可酒吧間

FRISCO CAFE & RESTAURANT

愛多亞路第三十三號

本社爲擴充營業起見不惜重大犧牲特聘馳名廚師烹飪優美午餐豐富大菜其味可口極合衛生取價低廉招待週到承蒙惠顧不勝歡迎

優美午餐 每客六角
豐富大菜 每客一元
各式點心 一切冷食
上等啤酒 應時盡有

新華西菜社

屯溪下黎陽方燕詒堂精製眞正

白蓮藕粉

功能養生調補開通解清勞吐血服有益 能血津中肺胃氣暑熱傷血之益

本堂向在徽邑屯溪精製藕粉垂六十餘年遐邇馳名早已有口皆碑良以製煉道地不雜偽品質淨味純無論體氣強弱皆可常服殊爲有益蓋潤而不燥滋而不膩洵屬衛生妙品四時成宜餽贈親友尤爲歡迎至功用服法另詳說明書如蒙賜顧請認明本堂招牌庶不致誤 本主人謹啓

上海南市九畝地萬竹街豫昌當代售(南市自勤電話二萬二千九百七十五號) 北市勞合路中寧波路口仁豐營分售

劉丁醫師 最新發明 外用神藥

早洩 再必為

專補性神經 最堅固精管 一用立時見奇效

每管價四元寄費加一

上海南京路山西路口中和大廈二六號 電話九〇一六七

本埠經理 上海九江路達華藥行總經理 石路天津路 木橋 鄭家 外埠經理 杭州太平坊 林堂藥局

久咳易成癆

多咳則傷肺日久易成癆因癆而致命者不可勝數惟查治癆必先之藥迄今外國醫藥先進尚無發明現唐拾義醫師發明之久咳丸經驗數十年服後直接有華咳除痰之力國藥有保肺防癆之功故得社會公認爲根本治咳之特效藥凡患咳諸君一試便知 每瓶一元二角

上海廣西路角父子大藥廠 世界各埠均有經售

花柳病性病專門

陳效懷醫師

診所南京路一三二號(拋球場東首) 時間：每日上午九時至十二時 下午二至六時 星期日下午停診 門診一元二角

□主治科目□ 梅毒白濁下疳及其併發症 陽萎白帶 男女一切性病 經痛

【附告】每星期日上午七時至十時及下午五時至十時免費診察、正當病者、指示隱患性病之花柳自療捷徑、以致完全健康、所收費用、一概不收、義務。

晶報售書部啓事

本報自三月三日十五週年紀念日起特設售書部專售各項新舊小說及雜誌專刊物茲將最新書目及售價逐漸披露如後

王正廷近言錄 精裝一元 平裝六角

光宣列傳(計六本) 售洋四元

馮玉祥政治要電彙編 每冊一元

馮玉祥讀春秋左傳劄記 每冊五角

中國民族性之解剖 每冊五角

潘鼎公輯 蹇安五記 高潛子太史 潛子紀壽文字 每冊六角

孟憲章先生著 一九三二年寰球視察記 每冊小洋四角

馮玉祥日記 每冊價洋三角

馮玉祥軍事要電彙編 第一冊八角 第二冊七角

馮玉祥訓令 第一二三四編 每冊一元二角

□金樂作 近世人物志目錄 每本售洋一元八角

清宮史略 每冊一元二角

□包天笑作 非小說 一元 黑暗鐵窗 八角 港澤小傳 一元

降城痛語 四角 未來世界 四角 犧牲情波記 二角 碧海 畢倚虹作 二角 黑暗上海 六冊四元

□漱六山房作 九尾龜 十二冊七元二角

□李涵秋作 雙花記 一元 琵琶怨 二角 雌蝶影 四角 雙鴛血 二角 瑤瑟夫人 三角

□陳冷血作 俠客談 四角

□張丹斧作 拆白黨 三角

□葉楚傖作 新小說 八角

□沈泊塵作 百美圖 一元二角

□掛號加郵費及□ □函購一角三分□

痔瘡專家

日本醫科大學醫學士 王基安醫師

主治痔瘡肛門諸症無需開刀 專用自製新藥刺入痔核一次至二次七天期服務淨盡療法迅速痛苦毫無完全負責包醫除根永不再發如不見效醫費奉還(診單函索即寄)

□附設花柳病治療□

診所 北四川路五〇三號武昌路口 電話四三一〇六號

診察時間 上午九時至一時 下午四時至八時

啓事 鄙人因南京路原有診所地位狹小不敷應用且求醫者日見眾多故自即日起遷至北四川路口診所應診

分片汁兩種

胃鑰

片大瓶一元小瓶五角 汁每瓶一元

飲食不潔 易成胃病 此胃鑰有 消食開胃 平肝健脾 去積諸功

上海四馬路 中西大藥房 發行

日本醫科大學畢業 英政府工部局分署醫官

席時泰醫師

統治內外各科

診所 勞合路席時泰醫院 上午九時至下午三時 星期上午停 電話九〇二五二

分診所 三馬路中法大藥房 下午五時至七時 星期停診 電話九二一〇二

精神治療

諸君如覺精神不振。身體委疲。請駕靜安寺路斜橋弄五十二號。一經施術。立能精神舒爽。並備浴室。最合衛生。電汽按摩。有益身心。得有助手。非常週到。

西人按摩術

地方最優等，房間最寬暢，服務女子，極有經驗，請君一試 北四川路八四七號樓上(近蓬路口)

國泰按摩浴室

開幕期內特別克己

招待 張玉珍 張秀英 即根弟 王蘭英 即彩弟 李麗英 即阿香

本室特聘專家設計佈置精美裝璜富麗地點適中交通便利所聘女郎人人健豔經驗豐富手術伶俐一經施術全身舒意開幕期內特別克己君如不信請來試驗如蒙光顧定保滿意 新天津路慈安里 新新公司後面即

現代最新發明

壽 一九一四

內服新藥 外用新藥 白濁新藥 特效靈驗 功同注射

上海中法大藥房總發行

革新後之 桃花宮浴室按摩院

五月一日起 大減價一月

特別本院特聘專家設計佈置煥然一新富麗堂皇氣候充足適合衛生本院另聘女郎數位溫柔周到施術如夏季之一經發軔精神歡迎之至 按摩沐浴 藥水擦背 祗收一元 價目四種

地址 貴州路轉角廣西路口寧波路中國飯店南首

西洋女子按摩

美麗西洋女子二人，精於按摩術，手術高妙，一經嘗試，有意想不到之愉快。地址亞爾培路(霞飛路北首)二百廿二弄十號

新式按摩

富有經驗之瑞典女子精於按摩術並有普通浴及藥水浴【地址】靜安寺路三百六十八號房子第一號室

西施浴室

本月十五號正式開幕交通便利十八路無軌電車一路公共汽車一路電車均可直達門口房間寬大浴室清潔招待週到摩登摩女大減價五種一元 地址……北四川路蓬路口門牌八百卅八號

中英政府化驗註冊

姚佐頓除根白濁丸

總發行所上海三馬路大舞台後面 姚佐頓大藥房謹啓

雀斑 除根藥

丁博士所發明 本女士中西醫學 一切雀斑 保證藥到斑除 永不再發 專治面部黑斑粉刺 色素沉著 皆可作此藥 每瓶七元 寄費加一

上海南京路山西路中和大廈二一六號 博士美顏室 電話九〇一六七

德興按摩浴室

特別大減價一月

敝院自開幕以來營業發達蒸蒸日上聘請高等摩女數位均係按摩學校畢業有經驗手術高妙招待週到如蒙惠顧敝院保君滿意也

每位大洋七角半

【地址】愛文義路口

土耳其浴室 六種全套 減收壹圓 大減價

按摩術

茲有西洋年輕美麗女子精於按摩術手術高妙一經施術精神舒爽並備水洗浴清潔衛生有益身心請一試之 金神父路念二號D字一號房間

便宜住宅召頂

南陽橋白爾路仁元里有兩上兩下一廂房出頂租價每月四十一元電燈電話俱修完備因友人返鄉願將上項住宅廉價出頂如欲意請至寧波路華成公司姜仲華君接洽

□汗血週刊第四卷十九期

第四卷第十九期汗血週刊、已於昨日出版、內容要目、有一週時事述評(何公諤)世界和平預測(丁鏞譯)日本的自殺島(曾今可)提倡國貨與廣告技術(何炳助)從都市到農鄉(蔣東岑)迦美蒂格(豈夢)並有精美插圖八幀、北四川路新祥里五十三號汗血書店及各大書坊均有出售、

□芝軒雜記(一〇五) (唐芝軒)

我的事體、只好同着其餘的事一齊輕輕的擱着、暫為綏辦了、這是事實、並非專為筆做文章、

我不辦、爾不辦、他不辦、大家不辦、好了、只有住屋子的人、沒有造房子的人、這算一個什麼社會國家、所以我最反對積伶聰明取巧的角兒、而贊成硬幹不怕艱難險阻的豪傑、尤其是欽服特立獨行、埋頭苦幹、打脫牙齒和血吞的朋友、

家庭方面 辦得到井井有條不紊、譬如零碎雜物、或者是別人寄存經手的物件、皆能順着秩序收藏、如有應用的時候、不假思索 順手取出、我看了許多好朋友家中、能辦得到這點兒小事、其人必有辦濟、一家人都養成這個習慣、全國的人、一定均有辦事的經濟、新生活的條件、是禮義廉恥、禮是規規矩矩的態度 在國家方面看、謂之紀律、義是正正當當的行爲、即是合於自然定律、社會規律、與國家紀律、廉是清清白白的辨別、是要辨別是非善惡、恥是切切實實的覺悟 是有羞惡之念、必力行湔雪、改正過來、我是贊成的、是新生活運動之程序第一項由自己作起、再求之他人、第三項由簡要的事作起、再及其次 第四項由不費錢不費時不費力之事作起、再行其餘、惟我對於文字 不費力二字 頗有刪除的必要、不費力便不是新生活了、運動的責任、第三條、是鄉村農人由區保甲長、工人由廠長或工會負責人、：家庭婦女由婦女協會負責提倡、仍須由當地促進會派人指導之云云

九福乳白魚肝油
世界獨一優良無比
□療治咳嗽肺癆，瘰癧血虧，軟骨病後虧損，發育不全，神經衰弱，與諸般弱症。□功能強筋健骨，健胃腸，保肺抗傳染，並能增抵病之實力，肌肉量。
●孕婦服之，元氣充足，生產安全
◎乳母服之，乳汁濃厚，乳兒發育
◎兒童服之，活潑康健，骨肉堅實
◎少年服之，精血充足，腦力富強
◎中年服之，身心俱健，任事愉快
◎老年服之，氣血充實，精神矍鑠
上海白克路　九福公司發行
每瓶定價一元八角　各埠各大藥房商鋪均有出售

風吹火車

（丹翁）

□調寄折桂令

頃覽報紙，覓取題材，遠近兩則，頗覺新穎。一、徐州電訊，十一晚狂風暴雨，約二小時，津浦路停站之空車一列，被風吸走，沿軌循行如飛，至鵝嘴壩黃河故道鐵橋出軌始止。二、法國電訊，巴黎波士的廣場，突有作女權運動之婦女多人，頸懸鎖鏈，象徵其地位，赴一紀念塔前，縱火焚此鎖鏈，以示解放之意，事情互隔萬里，併賦折桂令小曲，云爾、

道幾節火車兒奇怪○怎麼他不要人開○就恁般曲曲折折○按着軌道跑來○雖則是偶有妻風○苦纏覺該換個十風○五斷不可誤認別風○淮原無所謂杆旗兒○狐假遣講甚的鎗鏈兒○趙衰（揍）這壁廂任威撲棘禿○那壁廂儘管呆打孩○少不得對密司封招呼聲『嘅』○『嘅』當心些兒麥秋吹壞○

財政報告發表經過

【辛生】

孔財長之財政報告，洋洋數萬言，各大報咸出特刊登載，足證其價值，報告預定十二日發表，原稿已交國民新聞社矣，社長李才君，主張先摘要拍往國外，本埠則隔一天發表，如是國內外報紙，可同時登載，無分先後，乃以短訊通知中外各報編輯，全文須十三日晚發印，中央銀行秘書陳秉章語某晚報記者，云請十二日晚來取，屆時各通訊社記者往中央銀行坐索，不得要領而返，翌日下午六時，往中央銀行索稿者紛來，各分得一厚冊，但各通訊社全文抄錄，勢有未能，咸摘要印送各報，不知各報已決定出特刊，披露全文，乃覺多此一舉矣、

交際電可以送禮

（仙南）

中國電報各局，對於民間慶弔各種人事，稱為交際電報，取費極廉，現在并且擴充範圍，連慰問答謝之類，也作為交際電了，可是中國人有一種習慣，對於慶弔，宜有一份物質的禮物收入，空打了一個電報，對於施者受者，好像有點不滿足，以為這不過電報局得了你一筆電費，毫無實惠，因此電報局，近來定出一種章程，除了電報表示慶弔之外，還可以附匯一筆禮金，自二元至若干元，（大概不出十元）此項辦法，不久要披露了、

時事唫

【天倪】

五百餘人同發昏○露台爭擁望君尊○曾開漢代夸隆準○不信風光今尚存○

報載英皇加冕二十五周紀念最後日，因登露台，予萬衆以瞻仰，不意雜沓之際，有五百餘人昏暈之事，適想當時救護之況，盛概自更不待言，於是英皇乃罷此後露台之舉，是亦歷史紀念中之一可記者也、

之江民族論英雄○博望先標絕域功○我為贊皇來請命○淡湖與畝趁年豐○

浙省民教館舉辦民族英雄展覽會，列張騫班超等如干人，尚已，但浙之最著名者，厥為西湖，而西湖之有利於農田者，則自唐時李鄴侯始，白居易繼之，就民族二字言，李白雖無英雄之稱，而功在人間，浙之人尤宜崇奉之也、

藍溥森乘艦迎陳紹

（白露）

外交界中能飲中國紹興酒者，除日本之芳澤謙吉外，首推前英國駐華公使藍溥森氏，前在南京，與汪精衛、葉楚傖、曾仲鳴、羅文幹、鄭天錫諸氏常相酬酢，藍輒飲五十玻璃杯左右而不醉，且對紹酒有癖，自離華調駐埃及後，輒以不易得飲紹酒為憾，最近鄭天錫氏，特在北平選購五十年陳之京莊四十罈，運贈藍氏，但裝運之輪，適為直放歐洲，而不經埃及，藍氏特親乘軍艦至中途，迎接此酒而去，外交界傳為美談云、

絞盤牌香烟　交際必備

上海律師會選舉談

（杞柳）

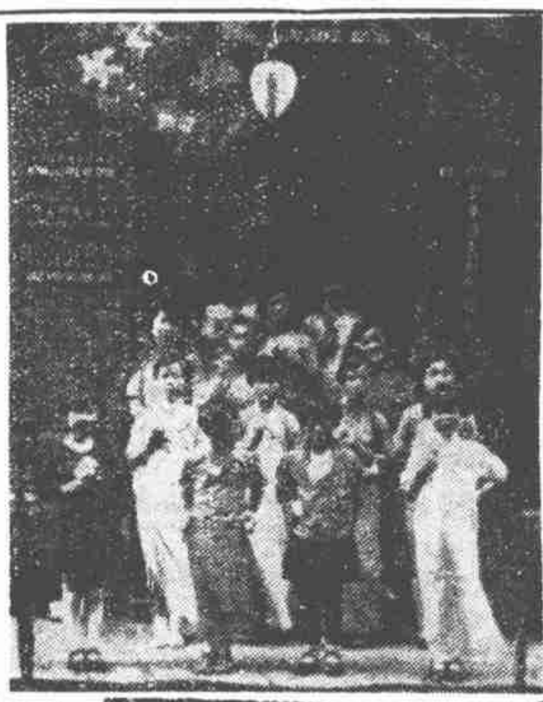

□母親節之紀念會【啓昌攝】

上海律師公會，自去載部令易委員制為會長制後，七次大會，皆以法定人數不足流會，本屆春季大會，既經法部批准維持委員制，開會仍歸流會，局外人殊不明其癥結所在，實則前七次之流會，以各派主張內定會長人選，而後修改會章，估計本派出席投票人數，未足還操左券，故以消極不到會之法對付，後一次之流會，主張增執監委員，人選布置未定，故亦以不到會為延期法耳，東吳法政法科三校之連絡，在理應可占絕對多數，頗聞三校內部，未能網羅同學，打成一片，所謂三校派者，不能即有多數把握，及至最近，加入浙江法政一派，頗聞留日明治大學出身之若干律師，亦有參加之說，上星期夕，曾在南京路某大酒樓一度協商，漸得諒解，委員人數，因將增加，而分派配合之法，亦已決定，下屆開會，或不致再有流會之事云、

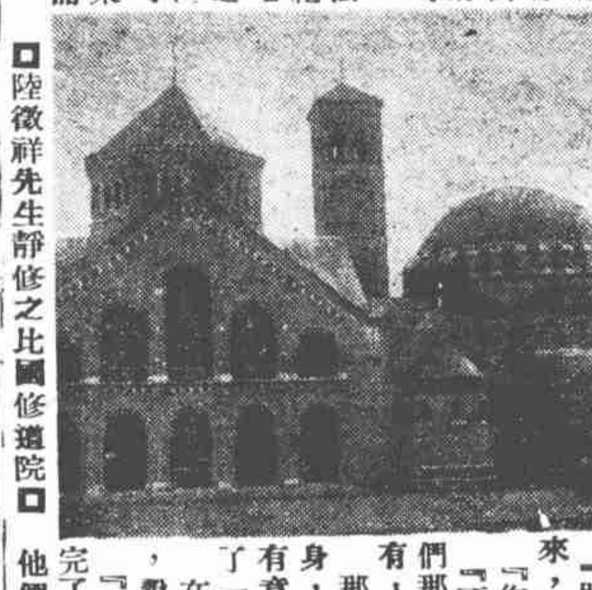

□陸徵祥先生靜修之比國修道院□

石油銷售中國之花樣

（神盦）

數日前，市上傳有偽國煤油，將由某國間接運來吾國傾銷之風說，茲聞某外人談，偽國所煉煤油，即東北礦山所產，此項煤油，燃之有烟，決不能與英（亞細亞）美（美孚）俄（光華）各大火油公司競爭，至滬上所售石油，則純係日產之井油，由日本石油公司與實田井油公司營業，其計劃確欲與英美俄互競，其來中國傾銷之原則，因日本是金本位國家，現在金票（即老頭票）祇值大洋七角左右，從前一金票最高兌換價值，為華幣二元四角，今則他們銀貴金賤，藉此可向中國換取現銀耳、

糖衙門

【芳菲】

一個國度裏關於民食，不但是米麥雜糧，其他尚有佐食之品，近代的國家，對於此類，都有統制之必要，除『糧食以外，我們第一要講到鹽，這鹽在中國，歷代以來，都是統制的，現在并且特設專署專官，辦理鹽務，此外如烟如酒，亦屬財部管理，此為收稅而設，可是與鹽相對的，要算是糖了，吾國近年用糖之數，歲歲增加，大半仰給於外貨，一年漏卮，大有可觀，將謂吾國土地不能產糖，猶有可說，其實吾國可以產糖之區域甚多，廣東計畫設立糖廠，已有成效，近有人自四川來，見四川所產之甘蔗，富於甜汁，最宜製糖，然則我國之糖，倘能自製，儘足自給，現在財政部為實行食糖統制計，設立了食糖運銷管理會，已派委員五人，指定梁俞鎔為主任委員，管理會組織章程，正交立法院審議中，從此這糖衙門裏要添不少糖官兒，這也是中國一種甜蜜的景象吧、

輓史量才

（天笑）

死本尋常耳○舉世誰逃一瞑○公終非弱者○此獄亦足千秋○

冠蓋京華

【八五九】

（天笑）

□第六□　結婚

芳宸臨走的時候，金小姐送他下樓去，一面又笑着說道；『明天你來，還有些吃食東西，給你帶回去。今天網籃裏還沒有理出來，明天拿吧。』

『你留着送人好咧，我們何必要送東西呢？』

『不—這都是我們母親給預備的。也不過家鄉的土產，恐怕還不及你們那裏的好呢。只是老人家的一片心，也不可辜負了。送別人的也還有，你不是看見有一網籃了嗎？』

那天芳宸回去，時光也已不早，好在明天是個星期日，遲一點兒起身，也沒有什麼大關係。在旅館午飯以後，便到梅花巷來。金小姐便有意無意的告訴他回去以後的情形，趁此也把自己家庭的狀況，披露了一些。

在金小姐告訴他家庭々情形時，芳宸也把自己這回回到常熟的大概，說與伊聽。他說；

『兩個小孩子，已經給他們說好了，他們很覺得高興。現在等房子一完了工，就可以去接他們來。雖然他們的舅舅，說到那時他也可以送他們來，我想還是自己去一趟，比較妥當些。』

李偉侯詩才敏妙

【初塵】

李偉侯氏，詩才敏妙，並世領壇坫者，未見暗能過之，其再疊本晶前載示館園口占一律韻，寄寄懷老，奕奕飛動，句法誠可愛也，『雛鳳生平愛羽毛。無端搔在隔靴搔。江關庾信年垂暮。湖海元龍氣自豪。顛倒白蘋塵濁浪。隄防青草妒春袍。風流文采輸前輩。豈惜瑤華報木桃。』予有數詩友，亦頗思和之，吟索再三，竟為原韻所窘，一喟而罷、

□新札樸□

【飲光】

□乾鵲音讀

淮南子曰，乾鵲知來而不知往，西京雜記陸賈曰，乾鵲噪而行人至，舊疑乾字音讀，據緯略載詩人以乾鵲對濕螢，唯王荊公以為虔字音，見於鵠之彊彊，易統卦曰，鵲者陽鳥，先物而動，先事而應，是由前之說，又讀作干音，由後之說，讀作虔音，豈兩說皆可乎，願以質諸博物君子。

滄洲飯店大革新與露天電影

【西階】

滄洲飯店創自粵東劉問芻君，以他事頓挫，乃售歸哈同，屋雖建自二十年前，然工程堅固，規模宏大，地點幽靜，設備完全，固迄今有賓至如歸之概，中間迭經易主，最近乃讓與劉志陸將軍，邱訪陌諸先生，劉之武功彪炳，人盡知之，其文事嫻雅，容為外間所未知，邱久官財部，今則記室翩翩，營旅邸者不僅須有會計之長，且須具審美觀念，故非腹有詩書者不辦，否則祇形其傖惡而已，二公牛刀小試，今當革新之初，滄洲素有貴族化之目，取值綦昂，乃力求平民化，三元一日之房間，皆有浴室電話，長住尤廉，可謂滬上之破天荒矣，且免除加一小帳，攜帶僕從，亦不收取房金，更為旅客方便不少，四周有花木園林之勝，風景宜人，遂於草地廣場闢露天電影，較前此大華飯店之電影場，尤為舒適，片皆上選，誠可臥看牽牛織女星也，聞六月一日即可開幕，邇來名人曾寓斯店者，如張學良夫人于鳳至女士，邵力子，米春霖，劉甫澄（湘）主席，西賓之投宿者日有數起，以清潔高爽致之也、

錦片前程

【八】【〇】【七】

恨水

第三十三回　側目看故交受驚人去　虛心受重惠笑入門來

決不能去敷衍吳局長，自己是坦然的睡去，到了次日起來，吃吃早點，喝喝好茶，捧了一疊報紙在軟椅上坐着看，這心想，為人如此，也就很舒服的了，若是能夠終身如此，豈不更是痛快，心裏很安適的，看看新聞，又轉看到小廣告上去，廣告欄裏，登着吉房出售的廣告，有房二十餘間，院落寬大，花木繁多，並有新式設備，有浴室汽管，定價三千八百元、

布似概說

【六】

（鄭家相）

塞首布文多奇古，與殷墟甲骨文相類，似當為商代物，又平肩平足之首不空布，文亦奇古，與其他首不空布之文易識者，決非同時，似為初故首不空之布，至春秋列國布化盛行，於是有種種制作之不同，考塞首布文，分一字與多字，以紀數最早，紀地次之，紀地兼紀化為較晚，如濟陰化等，則已肇首不空布安邑金化等之制矣，首不空布，文亦分一字與多字，以紀地最早，紀地兼紀值次之，紀地兼紀重為較晚，如魯陽十二朱等，則已肇圜金重一兩十二銖等之制矣，布化文字遞變之循序，如是而已，

布化既為金屬時期，最主要之化幣，而其行用又多在王畿之地，在此文化中心，制度改革，進步較速，笨滯之布化，因而改為圜金，以就其便利，故凡圜金之文字，多與布文同也，然圜金不過為一過渡之制作，至秦始兼併六國，改圜孔為方孔，幣制乃漸歸統一、

【丹翁】

虞斤一金，反文虞字，倒範而又傳形，至為罕見，不知創穎從何處得此拓本，並截之，而筆法之精亦臻上乘（穎按陳恕齋君所藏）

□解決的掙扎□

記白逾桓之一姬

（小英）

月初在天津被人暗殺之振報主筆白逾桓，原為革命鉅子，癸丑以後，亡命日本，奔走南北，所傳逸事甚多，當民十二之際，似已厭棄革命生涯，投張大個子活動，在平之八埠中，納一伎為妾，前數載，白又東渡，攜姬偕行，誕一子，迨去載，已三歲，白自赴津辦報，居其姬於滬，春間此姬聞白南來，擬以不顧贍養，控白於法，經羅家衡許蓓鏍二律師調停，子歸白撫養，帶回津沽，白給姬八百元，嘗據聞離家關係，由許律師證明，據聞當時白困乏資，付現款僅五百，餘則簽予支票，分期賦與，可見白之經濟窘困矣，至此姬亦逾而立，似辦烟霞，然以足跡寥遠，舉止落落大方，操平語極乾脆，白自此遂不復至滬云、

GR攷

【煥照】

閱五月十四日貴晶，關于英皇登極念五週紀念燈彩紮成之G.R.二字，鵠尾君謂G.R.係英皇喬治之簡筆，成係Gre t Royal之縮寫，又有謂係George Reign之略筆，言人人殊，茲經考覈，則是實非，所謂G.者，係George喬治之簡寫，R.乃係『國王』Rex之縮寫，兩者併合，意即『喬治國王』，按Rex一字，在商務所翻之韋白斯特大學辭典內，並無其字，惟原版之韋氏大辭典內則有之，其解說為Monarch，即君主之謂也、

駝公牌子易白板

【伊人】

有駝公者，習砲術於歐西，居然有元為干城之選，而其周旋尊俎，貴媛淑女，弗論中外，俱重其誠篤，樂與之近，公奔走粉白黛綠間，從不作劉楨平視之心，居然展禽坐懷之節，尤不可及者，一夕，有某某夫人者四，又麻雀於大逆旅，仿西式豎牌用木架，蓋冀免其什一也，一夫人起牌大佳，有數番之望，惟僅一白板而未克成對，思之未得，公深識其意，故取物於案，郎當之袖，習習風拂，遽傾亂其牌，急道歉為理之，值此小紛之際，巳潛寘一白板於牌列，而擊去乘牌焉，及此夫人視牌，則巳赫然雙白板矣，俄焉成牌，大有所獲，心知公所為，秘不語人，歷數朝，終不能忍，洩於儕輩，彼三夫人者大譁，謂猖子亂局，豈有所為，奈厚此薄彼何，衆喙紛紜，於是公之巧謀妙手，大白於世，而公則洋洋自得，殊不以為意、

□田黃水成□

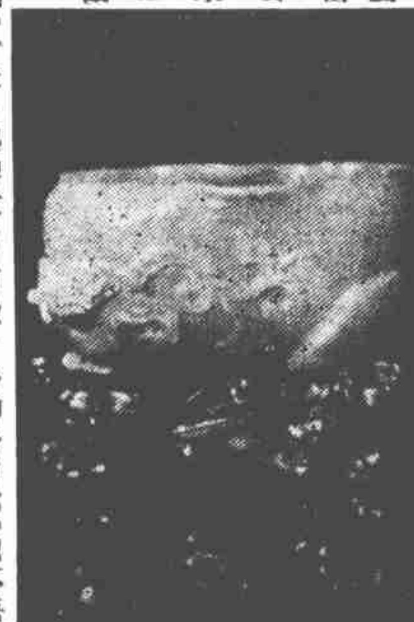

（適口主人藏贈）

離婚之統計

【九一三】

結婚未滿一年而離分者，世間極少，離婚至多者，總在結婚後六年與十年之間，此所謂『危險期』也，下列者為最近之離婚統計表，

（一）	一年以內	千分之七
（二）	一年至五年	千分之二百九十二
（三）	六年至十年	千分之三百五十七
（四）	十年至十五年	千分之一百四十二
（五）	十五年至廿年	千分之九十五
（六）	念年至念五年	千分之五十七
（七）	念五年以上	千分之五十

上表中之『年』指結婚之年，『千』指離婚之案而言，不法院准許離婚之理由，外下列者，

（一）	不履行婚後責任	百分五十九（又五）
（二）	通姦	百分五十四（又四）
（三）	惡意遺棄	百分之四（又四）
（四）	瘋狂	百分之一
（五）	無力供給	百分之四二

以上統計，皆屬獨意國，一九二八年共三萬五千件，依人口計算，每十萬人中，每歲必有五十四（又三）件離婚案也，近數年來，其數已降至念七又九二，因國內情形，較前穩定之故、

青浦諺的正論

【郁漫雲自朱家角寄】

九一三先生，前有青浦朱家角諺之考據，昨有青浦縣孫街閣民衆教育館之郁漫雲先生來函，根據其地所傳，為作正論如左，郁先生云，青浦朱家角，有口無人嘴，此項諺語，產生時并不久，因數十年前，青浦常有一種小娘船，（又名河廣船）來往生意甚盛，而後則漸趨冷落，弄舟人大起恐慌，減價廳客，終未能振，所以好事者造成此諺，聞者或不能了解其意，請詳述之，此諺產生之後，每有登徒之流，遂大使其勾引手腕，但大半不能如願，於是又有『一個栗子頂個殼』那句話了、